

## Burgemeester & wethouders

**Datum 6 november 2023**

### Onderwerp

Ontwerpbestemmingsplan 'BG Noord, Deelplan Omgeving Hoogspanningsstation Wijster'

### Wij willen

Het mogelijk maken dat er een ondergrondse kabelinlusing wordt gerealiseerd op het perceel HGV00 T 754 ten westen van de spoorlijn Hoogeveen-Assen als onderdeel van de realisatie van een hoog- en middenspanningsstation in de gemeente Midden-Drenthe. Omdat dit niet binnen het huidige bestemmingsplan past wordt er een nieuw bestemmingsplan opgesteld voor deze locatie (zie bijlage 1).

### Wij besluiten

1. In te stemmen met het Ontwerpbestemmingsplan BG Noord, Deelplan Omgeving Hoogspanningsstation Wijster, bestandskenmerk: NL. IMRO.0118.2023BP9006017-CO01;
2. Het 'Ontwerpbestemmingsplan BG Noord, Deelplan Omgeving Hoogspanningsstation Wijster' voor een periode van zes weken ter inzage te leggen;
3. Geen milieueffectrapportage (m.e.r.) -plicht op te leggen voor het 'Ontwerpbestemmingsplan BG Noord, Deelplan Omgeving Hoogspanningsstation Wijster'.

### Want

1a. *De realisatie is nodig om in de groeiende vraag en het groeiende aanbod naar stroom te voorzien en de leveringszekerheid te garanderen*  
TenneT en Enexis willen de kabelinlusing en het gehele hoog- en middenspanningsstation aanleggen om de groeiende vraag en het aanbod in (duurzame)energie te ondervangen en om de leveringszekerheid in de toekomst te garanderen.

1b. *Er wordt geen onevenredige afbreuk gedaan aan de omgevingsaspecten*  
In het kader van de grotere ontwikkeling zijn er onderzoeken uitgevoerd voor de volgende aspecten:

- Archeologie
- Bodem
- Geluid
- Ecologie en stikstof
- Ontpofbare oorlogsresten
- Water

Uit alle onderzoeken is gebleken dat voor het gedeelte van gemeente Hoogeveen er geen onevenredige afbreuk is aan deze aspecten. Ook voor de grotere ontwikkeling vormen de aspecten geen belemmering en zijn er waar nodig mitigerende maatregelen genomen.

1c. *Het vooroverleg is gevoerd.*

In het kader van artikel 3.1.1 Besluit op de ruimtelijke ordening is samen met het Gemeente Midden-Drenthe het conceptbestemmingsplan toegezonden aan verschillende overlegpartners ten behoeve van het zogenaamde vooroverleg. Het plan is voorgelegd aan Provincie Drenthe, Waterschap Drents Overijsselse Delta, en de RUD. Hieruit bleek dat voor het gedeelte van het plan dat in Hoogeveen ligt

er geen bezwaren waren. Ook staat de partijen positief tegenover de grotere ontwikkeling.

2. *De bestemmingsplanprocedure wordt opgestart door het ontwerp bestemmingsplan voor een periode van zes weken ter inzage te leggen.* Gedurende deze inzage termijn kan eenieder het ontwerp bestemmingsplan inzien en eventueel een zienswijze indienen. Er wordt gestreefd om het bestemmingsplan tegelijk ter inzage te leggen met het bestemmingsplan dat in voorbereiding is bij gemeente Midden-Drenthe.
3. *De ontwikkeling heeft geen onevenredige nadelige gevolgen voor het milieu, waardoor een vormvrije m.e.r. volstaat.* Het betreft een realisatie van een kabelinlissing. Deze ontwikkeling valt onder categorie D11.3, D24.1 en D24.2 uit de bijlage van het Besluit m.e.r. maar blijft ruimschoots onder de drempelwaarden voor een m.e.r.-beoordelingsplicht. Het college dient een beslissing te nemen of er wel of geen milieueffectrapport (m.e.r.) moet worden opgesteld. In deze volstaat een vormvrije m.e.r., die is bijgevoegd in bijlage 2.

### **Maar**

Er zijn geen zwaarwegende redenen om anders te besluiten dan de positieve grondhouding vanuit Ruimtelijke Ordening.

### **Achtergrond**

TenneT versterkt in heel Nederland het elektriciteitsnetwerk. Dit is nodig omdat het elektriciteitsgebruik in ons land stijgt en omdat er meer duurzame energie wordt opgewekt. Onder de naam 'Drents Overijsselse Netversterking' (DON) versterkt TenneT, samen met de regionale netbeheerders om het elektriciteitsnetwerk in Zuidwest-Drenthe en Noordwest-Overijssel te versterken.

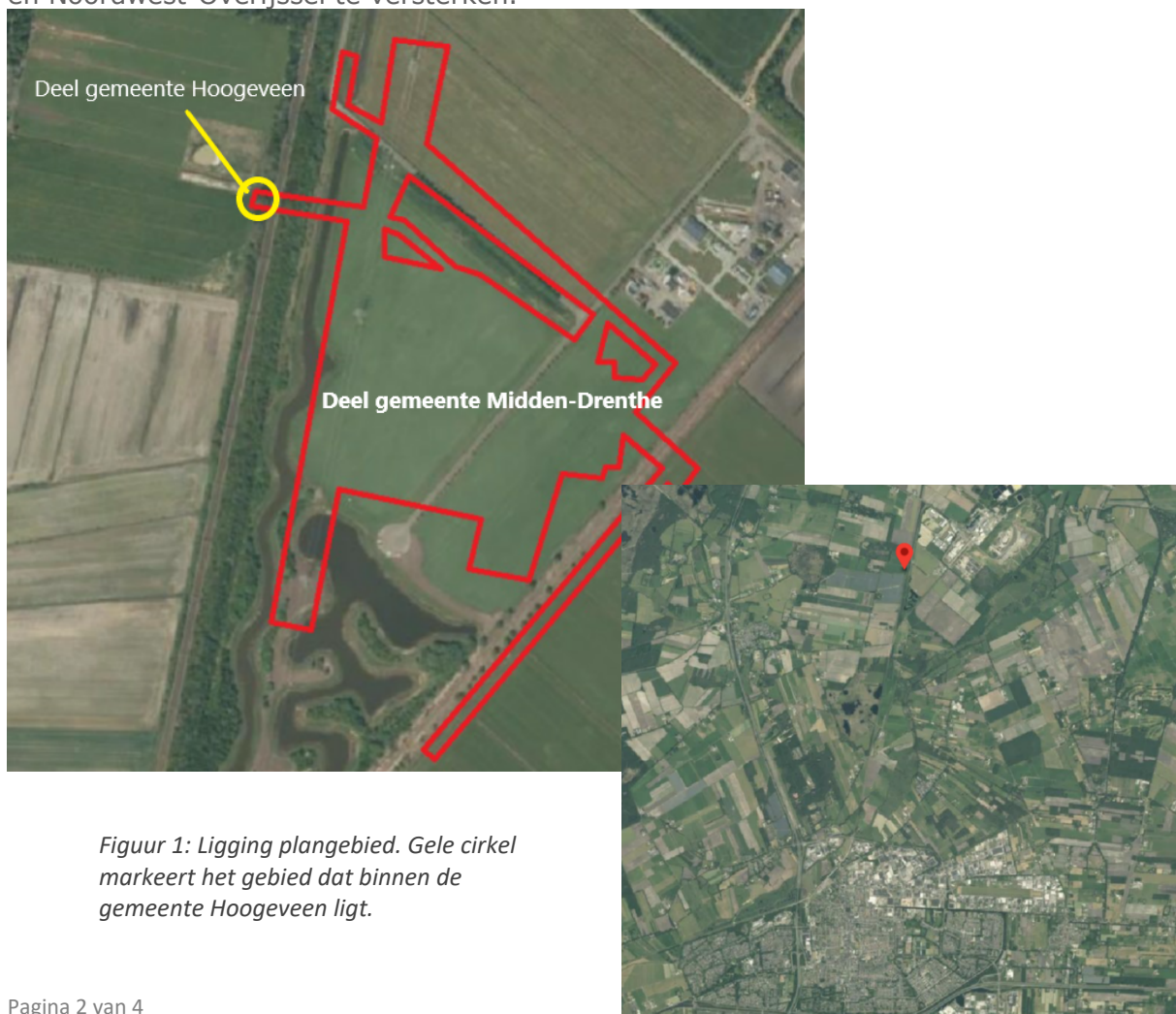

*Figuur 1: Ligging plangebied. Gele cirkel markeert het gebied dat binnen de gemeente Hoogeveen ligt.*

In het kader van deze DON zijn TenneT en Enexis in de zuidhoek van het bedrijventerrein ETP-MERA (nabij Weegbrugweg 4) te Wijster een nieuw 220/110/20 kV hoog- en middenspanningsstation te realiseren met een bijbehorende kabelinlissing ten westen van de spoorlijn Hoogeveen-Assen (zie figuur 1).

Het projectgebied is grotendeels gelegen in Wijster (gemeente Midden-Drenthe) en voor een klein deel (ter plaatse van de kabelinlissing) in de gemeente Hoogeveen. Het projectgebied heeft een totale oppervlakte van circa 10 hectare. Het plangebied van voorliggend plan (deel Hoogeveen) bevindt zich in de plaats Pesse ten westen van de spoorlijn Hoogeveen-Assen, ten noordoosten van het Zonnepark Hendrik Reindersweg 14b te Pesse. Het betreffende perceel is bereikbaar via een pad in oostelijke richting vanaf de Hendrik Reindersweg. In figuur 2 is het plan van het hoogspanningsstation weergegeven.

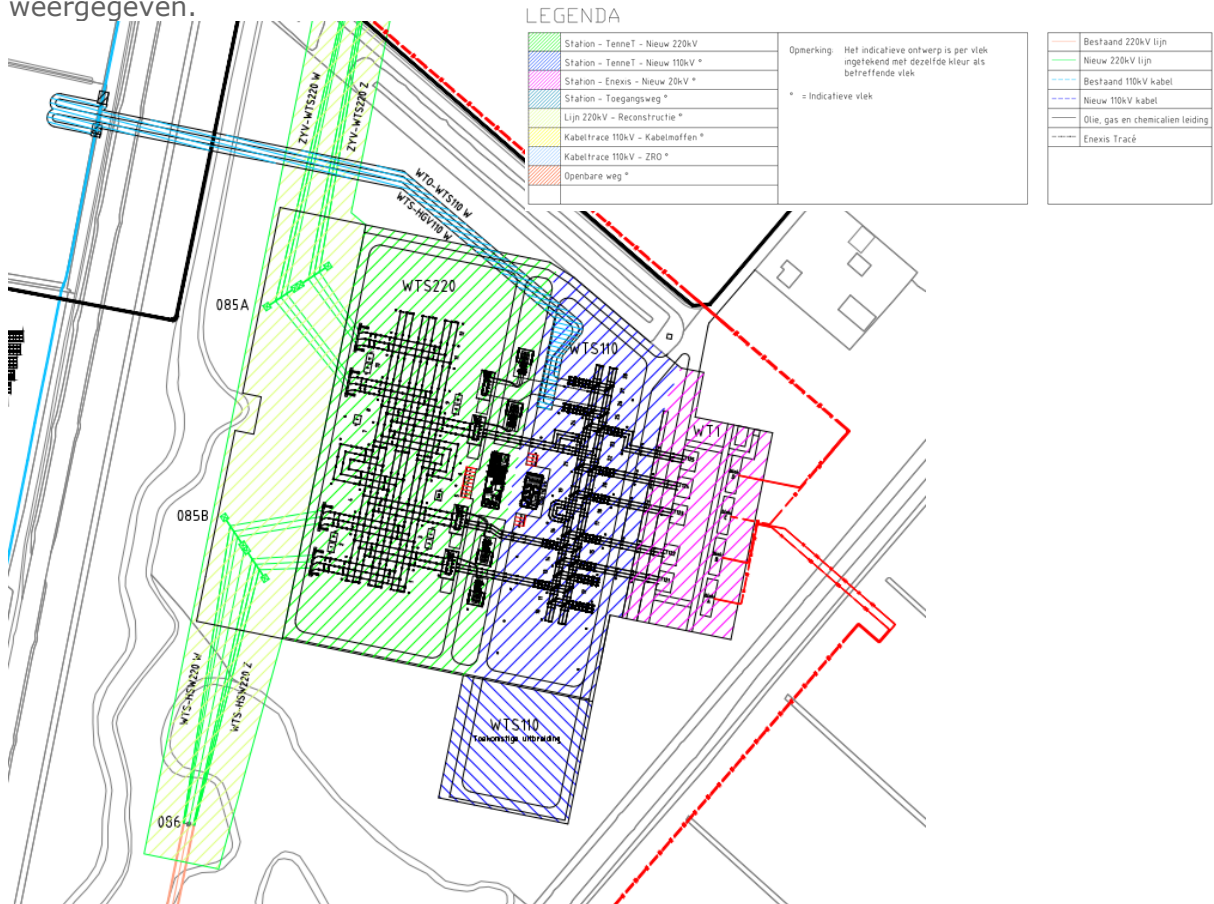

Figuur 2: Ontwerp nieuw hoogspanningstation.

**De financiële gevolgen zijn**

Voor de gemeente zijn er geen financiële gevolgen. Omdat er geen sprake is van een bouwplan is er geen anterieure overeenkomst gesloten. Wel worden er leges geheven voor de behandeling van het bestemmingsplan.

**Alternatieven**

Het betreft een bestemmingsplanherziening op aanvraag. Het alternatief zou zijn om niet mee te werken aan de herziening. Hiervoor zijn echter geen redenen.

**Communicatie**

Het ontwerp bestemmingsplan wordt voor een periode van zes weken voor eenieder ter inzage gelegd. Deze terinzagelegging wordt gepubliceerd in het Torentje en de Staatscourant. Ook zijn de plannen in het voortraject bekend gemaakt aan de omwonenden. Hieruit voorts geen bezwaren naar voren gekomen.

## **Bijlagen**

- Ontwerpbestemmingsplan 'BG Noord, Deelplan Omgeving Hoogspanningsstation Wijster'
- Vormvrije mer-beoordeling Hoogspanningstation Wijster